

**CABECERA****YACIMIENTO:** Iglesia de San Miguel de Vivès (Sant Miquel de Vivers)**MUNICIPIO:** Vivès (Vivers)**PROVINCIA:** Francia**REF. AEHTAM:****REFERENCIA:** AEHTAM 446; CatRom XIV, pp. 450-451**N. INV:** interior de la Iglesia de San Miguel de Vivès (Sant Miquel de Vivers)**TIPO YACIMIENTO:** IGLESIA**OBJETO:** Lipsanoteca**TIPO:** Estuco**GENERALIDADES****MATERIAL:** PIEDRA**SOPORTE:** lipsanoteca**TIPO DE EPÍGRAFE:** RELIGIOSO**TÉCNICA:** INCISION**DIMENSIONES DEL OBJETO:** 18,4 X 8,5**DIMENSIONES DE LA INSCRIPCIÓN:****NÚMERO DE LÍNEAS:** 7**H. MAX. LETRA:****H. MIN. LETRA:****RESPONS. EPIGR.:****REVISORES:****RESPONS. ARQUEOL.:****CONSERV. EPG.:****CONS. ARQ.:****INSCRIPCIONES ADICIONALES:****NUM. INSCRIPCIONES:** 1**FORMA:****DIRECCIÓN ESCRITURA:****REVISORES ARQ.:****TEXTO Y APARATO CRÍTICO****TEXTO:**

Seniofredus p[res]b[ite]r Gaucelmus p[res]b[ite]r / Amelius sacerdos Seniofredus Ver/gell e[t] Sibia  
 Susanna Spera[n]d[e]o Engo[n]te / Adroarius Pozo Albarig cu[m] om[n]ium co[n]sang[ui]neoru[m]  
 benefactoru[m] nosto[rum - - ] enn / illo Agilla cu[m] an[im]aru[m] suaru[m] Witica p[res]b[ite]r /  
 Gaucelmus p[res]b[ite]r

Lectura dada por Pere Ponsich CatRom XIV, pp. 450-451

**APARATO CRÍTICO:****TRADUCCIÓN:**

Seniofredo presbítero, Gaucelmo presbítero, Amelio presbítero, Seniofredo, Vergell y Sibia (Sibila?),

Susana, Esperandeo, Engonte, Adroario, POzo, Albarig, con todos los parientes y beneficiarios nuestros [...] enn illo Agila con sus almas, Witica presbítero, Gaucelmo presbítero

Traducción dada por Pere Ponsich CatRom XIV, pp. 450-451

**COMENTARIO:**

### EPIGRAFÍA Y PALEOGRAFÍA

**FTE. LEC.:**

**SIGNARIO:** LATINO

**SEPARADORES:**

**LENGUA:** LATIN

**NÚM. TEXTOS:** 1

**METROLOGIA:**

**OBSERV. EPIGRÁFICAS:** 7 líneas, la inscripción se encuentra en uno de los lados de la lipsanoteca, los otros está trabajados con decoración escultórica. Las letras cursivas están mezcladas con capitales, es una lista de nombres de los hombres y mujeres que participaron en la colocación de la lipsanoteca, entre los nombres aparece el del presbítero Seniofredo, titular de la iglesia. Pere Ponsich CatRom XIV, pp. 450-451

**OBSERV. PALEOGRÁFICAS:**

### CONTEXTO ARQUEOLÓGICO

**FECHA HALLAZGO:**

**CIRCUNSTANCIAS HALLAZGO:**

**DATACIÓN:** Siglos X-XI.

**CRIT. DAT.:**

**CONTEXTO HALLAZGO:** Iglesia de San Miguel de Vivès (Sant Miquel de Vivers)

**OBSERVACIONES ARQUEOL.:** el nombre de Gaucelmus aparece en una inscripción encontrada en una cavidad para las reliquias "Gaucelmus p[re]s[b]ite[r] me fecit", Seniofredus debía de ser el presbítero titular de la iglesia de Vivès. Tanto por la onomástica por la caligrafía se puede datar en el siglo X. El nombre de Seniofredus a lo largo del siglo IX se escribía Sunnefredus o Suniefridus. Pere Ponsich CatRom XIV, pp. 450-451

### BIBLIOGRAFÍA

**ED. PRINCEPS:**

**BIBL. FILOL:** Pere Ponsich CatRom XIV, pp. 450-451 J. de Santiago Fernández, 2003, ELMCC, p. 343 Javier de Santiago Fernández (2002) Inscripciones en lipsanotecas y tapas de altar catalanas de los siglos X-XII. Su origen y función, Alcalá de Henares, SIGNO. Revista de Historia de la Cultura escrita 10, pp. 35-62, aquí nº 1, p. 46

**BIBL. ARQUEOL:**

**IMÁGENES**

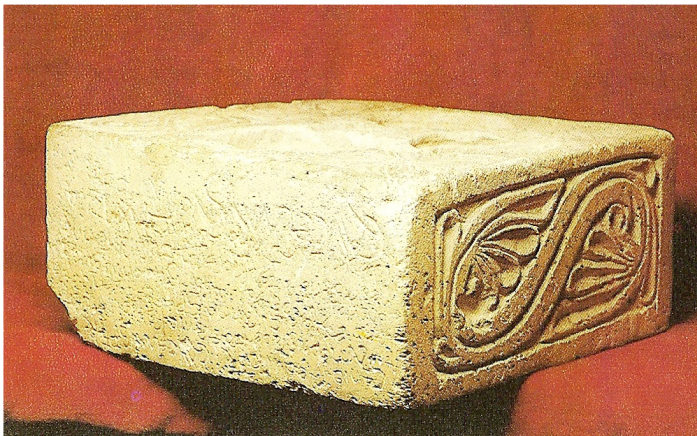

San Miquel de Viviers 2

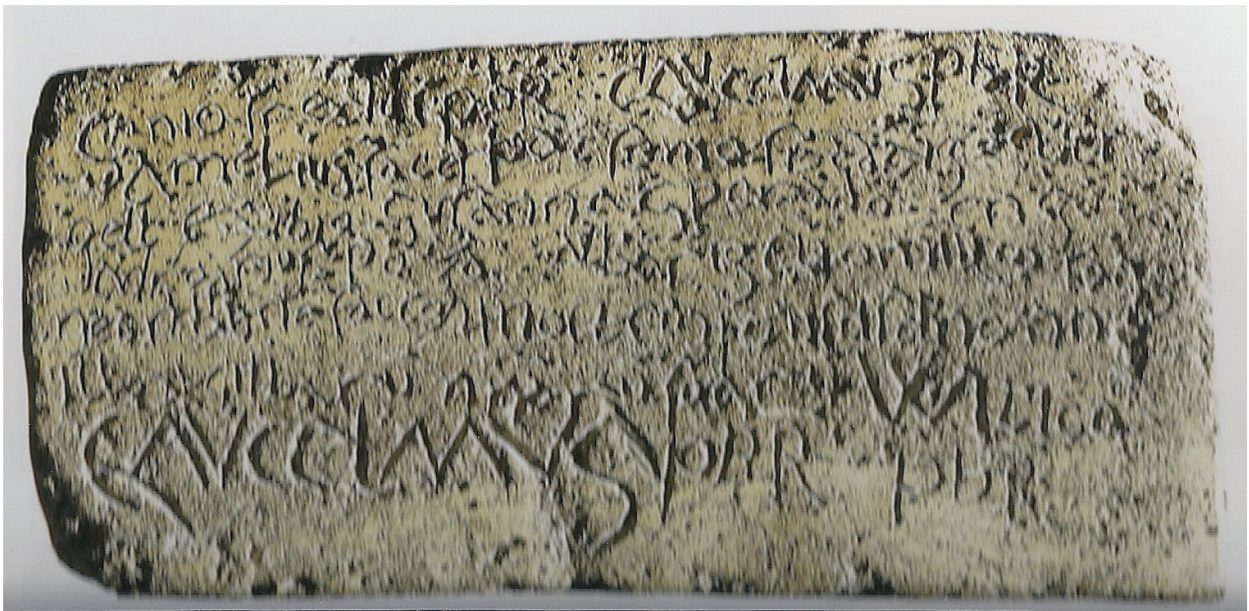

1 SENIOFREDUS P[res]B[ite]R GAUCELMUS  
 P[res]B[ite]R  
 2 AMELIUS SACERDOS SENIOFREDUS VER  
 3 GELL E[t] SIBIA SUSANNA SPERA[n]D[e]O  
 ENGO[n]TE  
 4 ADROARIUS POZO ALBARIG CU[m] OM[n]IUM  
 CO[n]SANG[ui]  
 5 NEORU[m] BENEFACTORU[m] NOSTRO[rum] [.....]  
 ENN  
 6 ILLO AGILLA CU[m] AN[im]ARU[m] SUARU[m] WI-  
 TICA P[res]B[ite]R  
 7 GAUCELMUS P[res]B[ite]R

Sant Miquel de Viviers