



Citación: BDHespBU.07.02, consulta: 21-12-2024

Ref. Hesperia: BU.07.02

| CABECERA | |
|--------------------------|---|
| REF. MLH: | K. |
| MUNICIPIO: | Briviesca |
| N. INV.: | Desconocido |
| TIPO YAC.: | HABITAT |
| GENERALIDADES | |
| MATERIAL: | BRONCE |
| FORMA: | zoomorfa |
| DIRECCIÓN | DEXTROGIRA |
| ESCRITURA: | |
| TIPO EPÍGRAFE: | tésera de hospitalidad |
| NÚM. LÍNEAS: | 1 |
| CONS. ARQ: | R |
| TEXTO Y APARATO CRÍTICO | |
| TEXTO: | ROLENICAS:GORTAS:CAR |
| EPIGRAFÍA Y PALEOGRAFÍA | |
| FTE. LEC.: | editio princeps |
| NÚM. TEXTOS: | 1 |
| SIGNARIO: | LATINO |
| OBSERV. | |
| EPIGRÁFICAS: | <p>El análisis que mejor se ajusta a las estructuras morfo-sintácticas que se conocen entre las téseras es considerar ROLENICAS GORTAS CAR como una secuencia de [adjetivo toponímico + apelativo + CAR]. El adjetivo toponímico ROLENICAS es un genitivo del singular de un tema en <i>-a</i>, que va concordando con GORTAS. Lo más sencillo es considerar un adjetivo derivado a partir de un topónimo *ROLENA, población de la que no hay noticias. A su vez GORTAS es también un genitivo del singular de un tema en <i>-a</i>, cuyo nominativo está testimoniado en el Bronce Res [SP.02.08], korta. La relación con kortika/gortika parece evidente. Aunque en la historiografía de la paleohispanística se le ha otorgado un significado de <i>publica a kortika/gortika</i>, parece que ahora puede afinarse un poco su significado, en el sentido de que korta/GORTA hace referencia a una realidad cuyo significado pertenece a la esfera de 'lugar habitado, población, ciudad'. Su significado final dependerá de palabras como touta, testimoniado en el cuarto bronce de Contrebia Belaisca y cuyo adjetivo se encuentra en la tésera [SO.03.01], toutika.</p> <p>Se cierra el epígrafe con la ubicua palabra CAR/kar. Parece, pues, un pacto unilateral: "Pacto/tésera de la población rolénica".</p> |
| CONTEXTO ARQUEOLÓGICO | |
| FECHA HALLAZGO: | Desconocido |
| CIRCUNSTANCIAS HALLAZGO: | DESCONOCIDO |
| DATACIÓN: | Del siglo -I hasta el siglo I. |
| CRIT. DAT.: | Arqueológicos e histórico-paleográficos: la horquilla temporal del uso del alfabeto latino se extiende desde época post-sertoriana (post - 82 : -72 a.e.) hasta época augústea (- 27 : 14) o de manera más general época julio-claudia (- 27 : 68), hasta el último grafito numantino datado por criterios arqueológicos. |
| CONTEXTO HALLAZGO: | Desconocido. Se conserva en una colección particular. Hallada a menos de un kilómetro en línea recta de donde se encontró [BU.07.01] en el sitio donde |



| | |
|--------------------------------|--|
| | se localiza la ciudad autrigona de Virovesca, en el Cerro de San Juan (Briviesca, Burgos). El estado de oxidación de la pieza parece apuntar a la autenticidad de la misma, así como de su epígrafe. |
| OBSERVACIONES ARQUEOL.: | Tésera zoomorfa, laminar, en forma de pez completo. Medidas: 8 cm de largo, 2 cm de ancho y 0,25 cm de grosor. Pesa 18,72 g. Se aprecia, según se indica en la <i>editio princeps</i> , el ojo en la cara donde se desarrolla la inscripción. La otra pieza hallada en <i>virovesca</i> , [BU.07.01] también tiene forma de pez, lo que juicio de los editores, podría estar relacionada de una manera simbólica con la pesca en agua dulce de la zona, La Bureba, en donde abundan los recursos naturales, como los ríos y lagunas. |
| BIBLIOGRAFÍA | |
| ED. PRINCEPS: | Martínez-Chico - Prósper 2021 |
| BIBL. FILOL.: | Jordán 2022, 293-297 |

ILUSTRACIONES

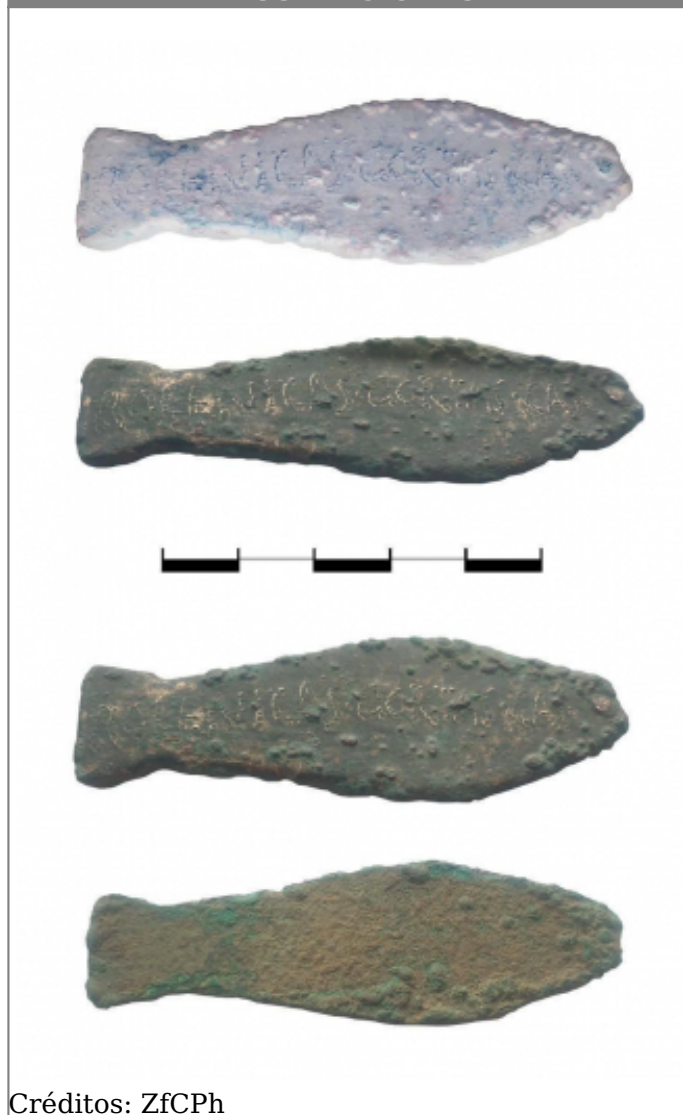

Créditos: ZfCPh

